

お元気ですか

81号

2020.4月発行

発行/三重県厚生連松阪中央総合病院 所在地/三重県松阪市川井町字小望102
TEL/0598-21-5252 ホームページ/www.miekosei.or.jp/mch/

Matsusaka Chuo General Hospital



敷地内全面禁煙に
ご協力ください。



- 医療の頂
一次脳卒中センター(PSC)認定のお知らせ
- スポットライト 一病院を支える人々
看護のスペシャリスト 5)がん化学療法看護認定看護師
- 地域がん診療連携拠点病院活動
地域がん診療連携研修会・がん教育授業報告
- トピックス
増改築工事について
基本方針に基づく令和2年度の取組み
- 体に効く料理
アスパラとオレンジのサラダ



医療の頂



脳神経外科医長
佐藤 裕

一次脳卒中センター(PSC)認定のお知らせ

はじめに……

脳卒中は、国民の死亡原因の第4位を占めるとともに、65歳以上の寝たきり原因の第1位を占めています。今後高齢者人口の増加に伴い、脳卒中患者数のさらなる増加が予想されています。脳卒中の中でも、脳梗塞は脳卒中全体の死亡数の3分の2を占め、高齢人口の増加に伴い狭心症、心不全などの循環器疾患とともに著明な増加が予想されています。

近年、超急性期における血管内治療の有用性が示されているものの、脳梗塞は発症すると約60%が死亡あるいは重篤な障害を残します。脳梗塞の予防あるいは転帰改善は、健康長寿の伸長に大きく貢献し医療費抑制の観点からも切実な課題であるといえます。

このような状況において、2016年日本脳卒中学会と日本循環器学会が中心となり、関連19学会と協力して国家的見地から健康寿命社会を実現するための改善策を訴える目的で「脳卒中と循環器病克服5ヵ年計画」が策定されました。本計画では、「脳卒中と循環器病による年齢調整死亡率を5年で5%、10年で

10%低下させる」こと、「健康寿命を延伸させる」ことの2つを大目標としています。

(脳卒中学会ホームページ:脳卒中と循環器病克服5ヵ年計画参照)

一次脳卒中センター(PSC)とは…

これまで我が国では、急性期脳卒中を扱う病院に対して認定制度や受け入れ先施設の連携の仕組みも確立されていませんでした。そのため、脳卒中を発



5ヵ年計画の必要性

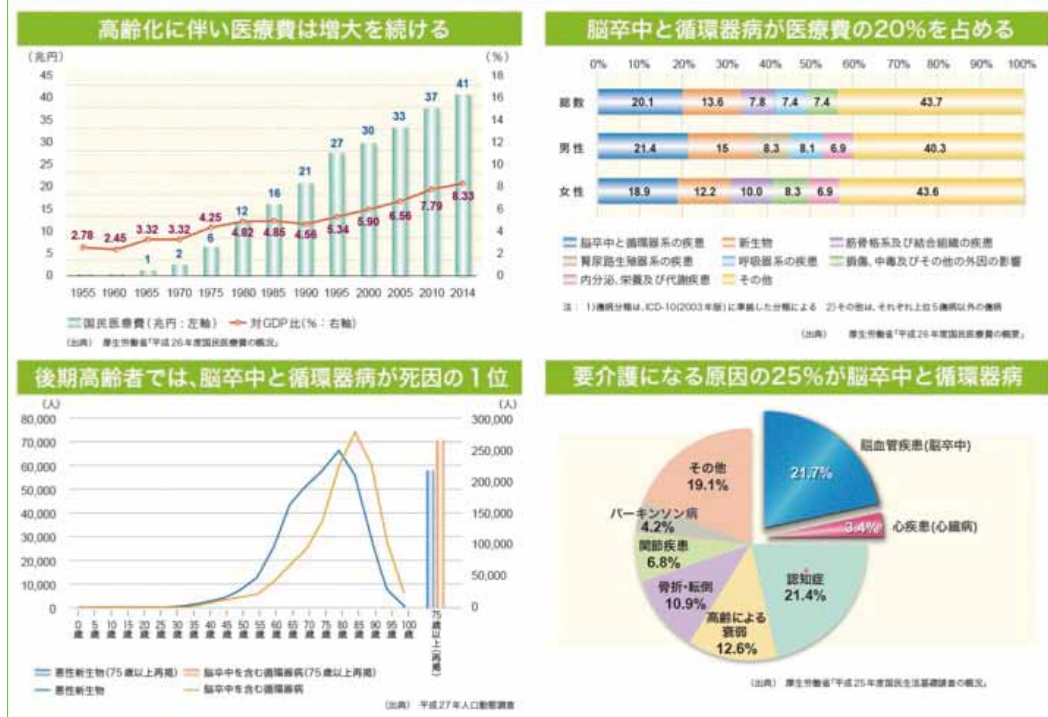

症しても常に適切な医療機関に搬送されているとは限らず、rt-PA静注療法や、血管内治療などの最先端の医療を受けられない状況が少なからず発生していました。従って、脳卒中の診療態勢において、早急な受療システムの最適化が必要とされました。その取り組みの一環として、地域の中核となる一次脳卒中センター(PSC)を審査、認定し、脳卒中の可能性のある患者様を率先して搬送できる体制が構築されつつあります。一次脳卒中センター(PSC)は、24時間365日脳卒中を受け入れ、脳卒中専門医(脳神経血管内治療専門医)が速やかに診療を行える体制が整った施設であり、厳格に定められた基準を満たす必要があります。松阪中央総合病院は、長年にわたり地域の脳卒中診療に貢献した実績が認められ、2019年一次脳卒中センター(PSC)に認定されました。



急性期脳梗塞に対する当院の取り組み…

松阪中央総合病院では、以前より率先して更なる治療成績の向上を目指した脳卒中診療への取り組みを行っています。脳卒中を疑われる患者様が救命救急室に搬送されると、「コードレッド」の全館放送が行われます。脳神経外科医、脳神経内科医はもちろん、救命救急医、研修医、看護師、放射線技師も含め一斉に集合し、それぞれの役割に就きます。診察、採血、情報整理と同時に約10分でCT室に移動します。脳梗塞が

松阪中央総合病院の救命救急室

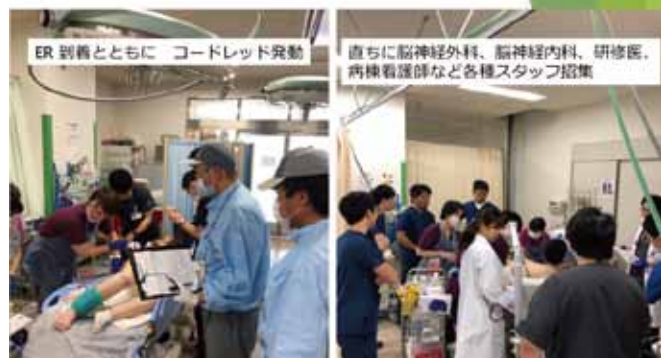

確認されると同時にtPA静注療法が開始されます。脳血管の主幹動脈閉塞が強く疑われると、直ちにアンギオ室に移動しカテーテルの検査を行い、そのまま血管内治療を開始します。血栓で閉塞した血管がこうした血管内治療により、病院到着後平均約110分で再開通されており、再開通率は91%を超えています。これは、北米および欧州の数々のエビデンスを上回る非常に高い治療成績となっています。また、当院では、患者様の治療適応に対して、一切の年齢制限を設けておらず、治療により回復の可能性がある患者様に対しては、深夜、休日を問わず、全職員が協力して診療に当たる体制を維持しています。

更に、急性血管閉塞のみならず、慢性閉塞を含めた複雑かつ困難な病態に対しても、血管内治療のみならず、直達手術を組み合わせたハイブリッド治療に積極的に取り組んでいます。他施設で治療困難と言われた患者様も、諦めず是非ご相談下さい。最善を尽くします。

病院の理念

地域の期待に応え、安全で安心な医療を提供します。

病院の基本方針

- ・救急医療、災害医療に積極的に取り組み、地域に信頼される病院づくりを進める。
- ・健全経営基盤の確立と、経営の長期的な安定を図る。

患者さまの権利

- ・患者さまは、ご自身の身体、健康などにかかわる状況を正しく理解し、最善の治療を受けるために、必要な医療情報を知ることができます。
- ・患者さまは、医師及び医療従事者から十分な情報提供とわかりやすい説明を受けた上で、同意できない医療行為については拒否することができます。
- ・患者さまの尊厳は尊重されます。また、診療過程において取得した患者さまの情報は守られます。
- ・患者さまは、必要かつ十分な医療サービスを受けることができ、いつでも自己の希望や意見を述べるができます。
- ・患者さまは、治療方法などを自らの意思で選択することができ、また、別の医師の意見(セカンドオピニオン)を聞くことができます。

基本方針に基づく令和2年度の取組み

- ・地域医療支援病院として、患者総合支援センターを中心とした地域連携および退院調整機能を強化し、紹介・逆紹介を推進します。
- ・地域がん診療連携拠点病院として、地域における意見交換会・連携研修会の活動対象を拡大するとともに、集学的治療の推進に努めます。
- ・救急医療提供体制の充実・強化に取り組み、時間内救急応需率の向上と受入拡大を図ります。
- ・災害拠点病院として、災害派遣医療チームを中心とした災害医療体制の強化および事業継続計画(BCP)の充実を図ります。
- ・看護スタッフの確保・育成、業務の効率化に努め、安全・安心で質の高い看護の提供を目指します。
- ・救急医療・健診部門の機能強化ならびに患者・職員満足度の向上を目的とした増改築工事を円滑に進めます。
- ・救急部門における施設面の整備、人員の確保に努め、将来的に救命救急センターの認可を目指します。
- ・JA・地域行政と連携し、健康講話・市民公開講座の開催など、地域における疾病予防、健康増進活動に努めます。

スポットライト

病院を支える人々

看護のスペシャリスト
5)がん化学療法看護認定看護師

森井 敦子



がん化学療法は治癒を目指す治療から症状緩和に至るまで、あらゆるがん腫に対して行われています。なお、近年では新しい薬剤の開発や進歩により、がん化学療法はますます重要な位置を占めるようになってきました。

がん化学療法看護認定看護師の役割は、がん化学療法を受ける患者さまとご家族をサポートし、安全を守ることです。そのために、使用する薬剤の特性を理解し、安全な取り扱いと適切な投与管理を行います。ま

た、副作用対策および副作用による症状を緩和できるように、セルフケア支援を行いながら、患者さまが主体的に治療に取り組めるよう関わっています。さまざまな情報提供や精神的支援も行いながら、患者さまが納得して治療を選択し、その治療を継続・完遂できるように関わっていきます。また、医療の質をより高めるため、他職種とも連携しながら、がん化学療法を受ける患者さまとご家族が、安心して治療が受けられるように努めてまいります。

トピックス

増改築工事について

事務部長 田畑 耕治

当院は平成9年4月に現在地へ新築移転して以来、松阪市とその周辺地域の急性期・救急・専門医療を担う基幹病院としての役割を果たしてきました。

移転から20年以上が経過し、生活習慣病の増加をはじめとする疾病構造の変化、医療技術の高度化等に伴い、地域から求められる医療ニーズは高度・多様化しています。

このような状況に対応するため、救急医療を中心とした地域ニーズへの対応と患者さまおよび職員満足度の向上を主眼に置いた増改築工事を計画し、現在進行中です。

増築棟は令和3年秋に完成、本館の改修は令和4年秋に完了予定となっております。工事期間が長期にわたるため、皆様にはご不便をおかけすることもあるかと存じますが、ご理解ご協力をお願い申し上げます。

今回の増改築工事により、患者さまのニーズに応じたゆとりのある治療・療養環境を提供できるものと考えております。

これからも、地域の皆様に信頼され、満足される病院を目指すとともに、診療機能の充実を図るべく、より一層の努力を続けてまいります。

増築棟の概要

鉄骨造 5 階建 (延面積 1,490 坪)		備 考
5階	健康管理施設(エポック)旧面	旧面積の3.2倍
4階	血液浄化センター(人工透析)	治療室環境の改善
3階	高度急性期病棟(救急病棟)	ICU含む計26床
2階	内視鏡センター	旧面積の2.5倍
1階	救急センター	旧面積の3.4倍

◇リハビリテーションセンター(1階建)を解体撤去した跡地に新診療棟(5階建)を建設します。

◇リハビリテーションセンターは現4階東病棟に移設します。(令和2年5月予定)



科名		月曜日	火曜日	水曜日	木曜日	金曜日
内科	① 初診	蜂矢 健介	祐野 航志	交代制	交代制	田丸 智巳
	② 初診(循環器)	谷川 高士	杉浦 伸也	後藤 至	塩地 弘和	幸治 隆文
	③ 診	伊神 明良(循環器)	刀根由紀子(腎臓)	水谷 実(血液)	野口 光也(腎臓)	佐藤 雄一(循環器)
	④ 診	刀根 由紀子(腎臓) (完全予約制)	鈴木 俊成(糖尿) (完全予約制)	上村 明(糖尿) (完全予約制)	林 弘(糖尿) (完全予約制)	刀根由紀子(腎臓)
	⑤ 診	午後：伊藤 有平 (膠原病外来)	谷川 高士 (足の外来)	午前：谷川 高士 (腫瘍循環器)	菅原由美子(腫瘍) (完全予約制)	午前：谷川 高士 (腫瘍循環器)
	⑥ 診	幸治 隆文 (心不全)	幸治 隆文	杉浦 伸也	杉浦 伸也 (完全予約制)	後藤 至
	⑦ 診	塩地 弘和	——	午後：ペースメーカー	——	杉浦 伸也 (不整脈外来)
	⑧ 診	関根隆夫(血液)	中原博紀(呼吸器) (完全予約制)	午後：ペースメーカー	藤原拓海(呼吸器) (完全予約制)	菅原由美子(腫瘍) (完全予約制)
	⑨ 診	水谷 実(血液)	——	関根隆夫(血液)	関根隆夫(血液)	水谷 実(血液)
※内科…受付時間は月曜日～金曜日 11:00まで(紹介・予約除く)						
消化器センター (消化器内科)	① 診	小林 一彦	直田 浩明	小林 一彦	小林一彦(ピロリ菌外来) (完全予約制)	直田 浩明
	② 診	金子 昌史	浦出 伸治	竹内 俊文	金子 昌史	浦出 伸治
	③ 診	稲垣 悠二	上野 哲弘	木戸 恒陽	稲垣 悠二	中西美菜子
	④ 診	——	大学医師 (完全予約制)	大学医師 (完全予約制)	——	——
	⑤ 診	小林 一彦	田端 正己	小林 一彦	田端 正己	直田 浩明
※消化器内科…受付時間は月曜日～金曜日 11:00まで(紹介・予約除く)						
外科	① 診	中邑信一郎(10:00まで) 玉置久雄(10:00から)	田端 正己	小林 基之	三田 孝行	岩田 真
	② 診	瀬木 祐樹	岩田 真	出崎 良輔	田端 正己	出崎 良輔
	③ 診	小林 基之	中村 俊太	藤村 侑	瀬木 祐樹	藤村 侑
乳腺センター	午後	小林 基之	岩田 真	岩田 真	三田孝行・田端正己	岩田 真
※乳腺センター 月曜日～金曜日14:00～16:00(要予約)						
脳神経外科	① 診	——	津田 和彦	——	交代制	津田 和彦
	② 診	岸本 智之	——	佐藤 裕	交代制	南平 麻衣
胸部外科 (心臓血管外科・呼吸器外科)	① 診	片山 芳彦 受付は10:00迄	片山 芳彦	駒田 拓也	駒田 拓也 受付は10:00迄	駒田 拓也
	② 診	——	——	井上健太郎	交代制 受付は10:00迄	小津 泰久
産婦人科	① 診	出口 月雄	森川 陽子	出口 月雄	出口 月雄	小森 春美
	② 診	小森 春美	小森 春美 (更年期)	森川 陽子	村田 和平	森川 陽子
眼科	① 診	——	片岡 基	片岡 基	片岡 基	片岡 基
	② 診	久瀬真奈美	——	森山 寿己	久瀬真奈美	久瀬真奈美
※水曜午後・木曜午後：ロービジョン外来(予約制) ※水曜日・木曜日 受付AM11:00まで						
耳鼻咽喉科	① 診	片岡 真吾	片岡 真吾	片岡 真吾	片岡 真吾	片岡 真吾
	② 診	——	——	——	——	——
※水曜日9:00～11:00：補聴器相談(予約)						
小児科	① 午前	神谷 敏也・谷本 康夫 (上記医師の交代制)	谷本 康夫・神谷 敏也 (上記医師の交代制)	神谷 敏也・谷本 康夫 (上記医師の交代制)	谷本 康夫・神谷 敏也 (上記医師の交代制)	神谷 敏也
	① 午後	予防接種 ※1	検査日	慢性疾患 (完全予約制)	乳児検診 ※2	慢性疾患 (完全予約制)
※1) 1週間前までに、お電話ください。(予約制) ※2) 1ヶ月、4ヶ月、7ヶ月、10ヶ月、12ヶ月、18ヶ月他(予約制)						
小児循環器科	① 診	——	——	三谷 義英 (第2・第4のみ)	——	——
整形外科	① 診	荻田 恭也(午前予約制) 菅根 由人(午後予約制)	交代制初診のみ受付10:00迄 再診は受診不可	代務医師 手関節外来第1・3水曜 河口泰之 膝関節外来第2・4水曜	庄野 士気 (初診・予約制)	——
	② 診	飯田 仁(初診)	——	菅根 由人 初診のみ受付は10:00迄	荻田 恭也 (予約制) ※1	本田 賢二 (初診)
	③ 診	尾崎 裕亮(午前予約制) 本田 賢二(午後予約制)	福井 直人第2・4のみ (リウマチ完全予約)	飯田 仁(午前予約制) (脊椎外来)	尾崎 裕亮 (午前)	飯田 仁(午前予約制) (脊椎外来)
※月曜日・木曜日・金曜日、受付11:00まで(紹介・予約除く) ※1) 木曜日 股関節検診 11:00～11:30(予約制)						
皮膚科		大学医師 完全予約制	大学医師 完全予約制	——	大学医師 完全予約制	大学医師 完全予約制
※完全予約制 当日受付は紹介患者のみ 8:00～10:00						
泌尿器科	① 再診	市川 和樹	桑田 真臣	——	雄谷 剛士	第1.3.5 雄谷 剛士 第2.4 桑田 真臣
	② 初診	雄谷 剛士	市川 和樹	大学医師	桑田 真臣	阪本 慧一
放射線治療科	③ 診	青木 勝也 (完全予約第4月曜)	(午前)丸山 良夫	丸山 良夫	——	——
	① 診	山下 恭史	10:30迄山下 恭史 (午後)大学医師	11:00迄大学医師 (午後)山下 恭史	(午前)谷口 彰人 (午後)山下 恭史	(午前)山下 恭史 (午後)野本 由人
脳神経内科	① 診	川田 憲一	島田 拓弥	川田 憲一	川田 憲一	島田 拓弥
	② 診	大学医師	宇野研一郎	宇野研一郎	河野 由莉	大学医師
※脳神経内科…受付時間は月曜日～金曜日 再診予約外患者AM11:00まで 初診、新来患者AM11:30まで(要紹介状)						
麻酔科	① 診(術前診察)	交代制	交代制	交代制	交代制	交代制
	② 診(ペイン)	網谷 謙	交代制	川喜田 美穂子	太田 志摩	交代制
	③ 診(緩和)	——	——	太田 志摩(完全予約制) 第2.4 松原貴子(午後)(完全予約制)	——	太田 志摩
※緩和ケア外来AM9:00～AM11:30(予約制) 術前診察 9:00～11:00 毎日(予約制) ペイン外来(予約制) 月曜日～金曜日 AM9:00～AM11:00						
精神神経科	① 診	山崎 一正	山崎 一正	山崎 一正	山崎 一正	山崎 一正
	② 診	——	——	大学医師	——	——
※精神科ディケア 9:30～15:30 月曜日～金曜日 ※初診患者、新来患者の受付は紹介患者のみ(完全予約制)						
リハビリテーション科	午前	松尾 宏	松尾 宏	松尾 宏	松尾 宏	松尾 宏
	午後	——	第2.4週 ボトックス外来	摂食・嚥下外来	ボトックス外来	ボトックス外来
病理診断科		——	杉本 寛子 (完全予約制)	——	——	杉本 寛子 (完全予約制)

(土曜・日曜・祝祭日は休診)

※学会等で休診又は代診になる事がありますので詳しくは各科受付へお問い合わせください。※4月現在の担当表ですので、医師の異動により、変更になる場合があります。

バス路線図・時刻表

2020年4月1日現在



松阪中央病院発

行先		6	7	8	9	10	11	12	13	14	15	16	17	18	19	20	21
02 市役所前・松阪駅前経由 パークタウン 学園前	平日	37	2 26 38	11 54	14 44	14 44	14 44	14 44	14 44	14 44	14 44						
	土・日・祝		24 44	30 52	17 47	2 47	32	17	2 47	32	17	2					
02 市役所前経由 松阪駅前	平日			32								10 50	30 50	20 55	20	22	
	土・日・祝											47	40	40	40		
48 藤の木台・小野経由 嬉野一志町	全日				19				0		55						
48 五曲り経由 松阪駅前				19		32											
56 熊野市(三交南紀) For kumano							古30					30					※古…熊野古道センター経由

備考 48 五曲り経由松阪駅前行き 56 熊野市(三交南紀)行きは文化会館・中大坪・川井町二丁目、西ノ庄には停車いたしません。 12月30日～1月4日の間は日祝日ダイヤで運行します。
(注) 嬉野一志町行きは、松阪駅方面には行きません。

松阪駅前発

行先		6	7	8	9	10	11	12	13	14	15	16	17	18	19	20	21
02 市役所前・西林経由 松阪中央病院	平日	56	12 47	10 30 50	10 22 50	20 50	2 20 50	20 50	20 50	20 50	20 50	30	10 30	0 37	0 37	5 55	
	土・日・祝		25	8 30 55	22 40	25	2 10 55	40	25	10 55	40	25	20	20	20	20	
48 五曲り・松阪中央病院・小野経由 嬉野一志町	全日				3			45			40						

※嬉野一志町行きは中央病院経由のみ掲載しています。

【主要バス路線図】

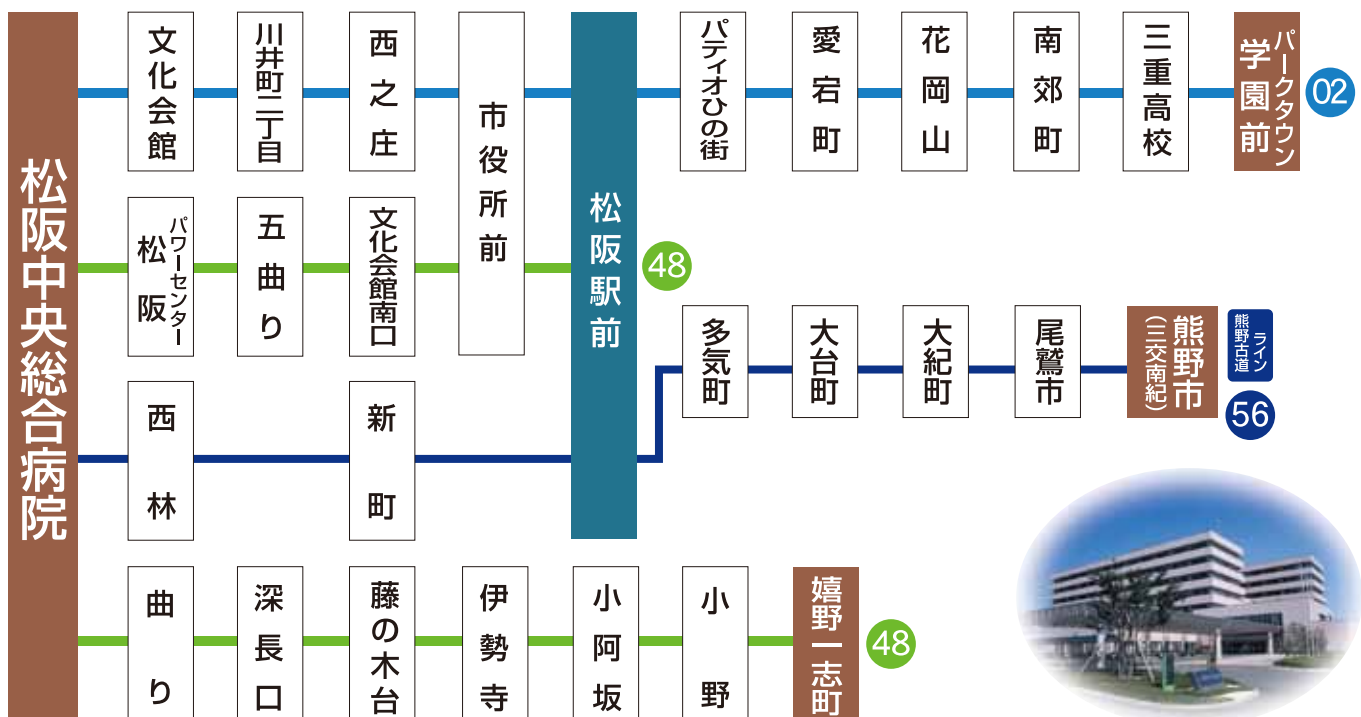

お知らせ



「就労支援、年金・社会保険相談会の開催について」

病気になると、治療に対する不安だけでなく、医療費や生活費など経済的なことから始まり、家庭内の役割の変化など生活面で様々な不安や悩みが生じます。仕事をされている方なら、仕事の継続に関しても大きな不安を抱えておられる方が多く、治療と職業生活の両立について関心が寄せられる相談が多数あります。また病気を契機に就労ができなくなった方も、また新たに働きたい、社会に出て活躍したい思いを持っておられる方が増加しております。

当医療福祉相談室では、社会保険制度の活用についての相談や情報提供を行うとともに、「仕事」に関するご相談に「就労の専門家」と連携を取り関わらせていただいております。

それぞれのお困りごとに対し、病院で専門家に相談できるよう、以下2つの相談会の開催を始めました。事前予約が必要ですが、どうぞお気軽にご相談ください。

ハローワーク松阪による出張就職相談会

仕事に関する悩み・不安に対し、就職支援ナビゲーターがアドバイスして下さいます。

ハローワークの“就職支援ナビゲーター”と当院が連携を取り、あなたの能力や適性、病状、治療状況などに合ったお仕事探しをマンツーマンでサポートします

開催日時 毎月第3木曜日 13:00~16:00

相談料 無料

社会保険労務士による年金・社会保険相談会

開催日：毎月第三火曜日

開催時間：9:00～16:00（1組60分）

会場：1階 医療福祉相談室(がん相談支援センター)

定員：6組 予約優先

相談料：無料

内容：障害年金をはじめ、老齢年金や遺族年金などの公的年金に関すること。健康保険や介護保険等の社会保険に関すること。

相談対応：社会保険労務士

ご予約受付 1階 医療福祉相談室(がん相談支援センター) TEL:0598-21-5252(代) 平日:8:30~16:30

地域がん診療連携拠点病院 活動

地域がん診療連携研修会

在宅がん診療に関する意見交換の場として、地域がん診療連携研修会を開催しました。

在宅医や施設職員、当院職員によるリレー形式の症例発表の後、多職種で構成されるグループに分かれて意見交換会を行いました。

当院の職員だけではなく他施設からも介護支援専門員など多職種の方々にお集まりいただいたため、それぞれの立場からの意見交換がなされ、大変有意義な研修会となりました。

院内外で顔の見える連携づくりの場となるよう、



今後もこのような会を開催していきたいと思っております。

がん教育授業

がん予防の普及啓発活動の一環として「がん」に関する授業を実施することで、児童及び生徒ががんについて正しい知識を持ち、健康的な生活習慣を身に付けることが重要とされています。

1月、尾鷲市立尾鷲小学校の6年生を対象に三田院長が「がんのことをもっと知ろう」という授業を行いました。がんはどんな病気か、がんを予防するためにはどうすればいいかなど生徒に問いかけながら説明をしました。

質疑応答では「見つかりにくいがんは？」「手術以外の治療方法は？」など、生徒だけではなく先生からも手が多くあがり、関心の高さがうかがえました。

今後も大人だけではなく、児童へ向けての授業も積極的に行っていきたいと考えております。



感染対策の基本は「手洗い」です

環境表面には、目に見えない細菌やウイルスが付着していることがあります。汚染された環境表面に触れた手で、目、鼻、口などの粘膜に触れると病原性微生物が体内に侵入して感染症を引き起こすことがあります。外出からの帰宅時や調理の前後、食事前などこまめに手を洗い、ご自身やご家族など大切な方を感染から守りましょう。



体に効く

料理

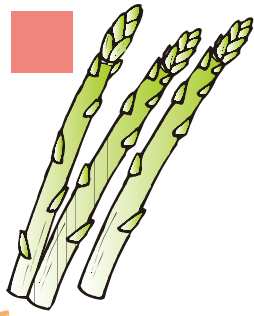

旬の献立

アスパラと
オレンジのサラダ

■材料(4人分)

- アスパラ……………4本
- 菜の花……………1わ(なくても可)
- オレンジ……………1個
- れんこん……………100g
- えび……………100g(ホタテや鶏胸肉でも可)
- A…オリーブオイル…大さじ1
- A…酢……………小さじ2
- A…砂糖……………小さじ1/2

栄養量1人分:エネルギー120kcal 塩分1.3g

ポイント

「アスパラギン酸」も「ルチン」も、水に溶ける成分です。アスパラを茹でる時は、少し固めにゆで急速に冷やすことで、成分の損失が抑えられ、歯ざわりも生きます。

アスパラ

アスパラは、通年スーパーに出回る食材ですが、旬である春から初夏にかけて採れたものは、最も美味しく栄養価が高いです。

アスパラには、アスパラから発見された「アスパラギン酸」というアミノ酸と、「ルチン」というビタミンが含まれています。

アスパラギン酸は、エネルギー代謝を高めてくれるので、疲労に対する抵抗力がついたり、活力が高まることが知られており、スタミナ強化をうたったドリンク剤にも含まれるほどです。

ルチンは、毛細血管を強化する効果があり、またビタミンCと一緒に摂ることで、より効果を発揮してくれます。そんなアスパラと、ビタミンC豊富なオレンジを組み合わせたサラダを、一度ご賞味下さい。

作り方

- ①アスパラと菜の花を、それぞれ塩少々を加えた熱湯で茹で、冷水にとる。
- ②アスパラは水気をよく拭き5cm程度の斜め切りに、菜の花はよく絞る、それぞれに塩・こしょうをふる。
- ③れんこんは皮をむき、薄い輪切りにしてから熱湯でさっと茹で、ザルにあげて冷ます。
- ④エビは、分量外の油で炒める。
- ⑤Aの調味料を混ぜ合わせ、①～④の材料を加えて出来上がり。

※市販の人参ドレッシングでも美味しく食べられます。



栄養管理科 中村 亜由美

がん患者サロン ひまわり

がん患者さまやご家族が心の悩みや不安、体験などを語り合うための場を設けています。どうぞお気軽にご参加ください。

2020年開催日程(4～6月分)

4月20日
(月曜日)

5月18日
(月曜日)

6月15日
(月曜日)

時間：14時～15時30分

場所：放射線科 カンファレンス室(1階)

対象：がん患者さま、またそのご家族の方
*がんの種類、当院への受診の有無は問いません

お問い合わせ先 医療福祉相談室(1階)

看護外来のご案内

当院では看護外来を設置しております。安心して治療や入院生活、ご自宅での生活をおくれるよう、専門的な知識・技術をもった看護師が相談・指導・ケアなどを行います。お一人お一人の患者さまとゆっくりお話ができるよう完全予約制としておりますので、主治医へご相談の上、ぜひ看護外来をご活用ください。

がん看護外来(内科)

診察室	第2・4週 月曜日	第2・4週 火曜日	第2・4週 水曜日	第2・4週 木曜日	第2・4週 金曜日
内科外来	がん相談 9時～16時	化学療法 9時～16時	疼痛 9時～16時	緩和ケア 9時～16時	化学療法 9時～16時

フットケア外来(内科)

診察室	月曜日	火曜日	水曜日	木曜日	金曜日
内科外来		9時～12時			

ストーマ外来(外科・泌尿器科)

診察室	月曜日	火曜日	水曜日	木曜日	金曜日
皮膚科外来		9時～14時	9時～14時		

※受付・診察は皮膚科外来にて行います。

慢性腎臓病看護外来(内科)

診察室	月曜日	火曜日	水曜日	木曜日	金曜日
内科外来		10時～12時			

呼吸サポート外来(内科)

診察室	月曜日	第2火曜日	水曜日	第4木曜日	金曜日
内科外来		13時～16時		13時～16時	

認知症看護外来(脳神経内科)

診察室	月曜日	第2火曜日	水曜日	第4木曜日	金曜日
脳神経内科外来			9時～16時		

New

広報誌「お元気ですか」へのご意見をお待ちしています。

院内のお気づきポストまたは、病院ホームページのご意見箱までお願いいたします。 info@mch.miekosei.or.jp

お知らせ

- 当院では医薬分業を推進しております。院外処方にご理解とご協力をお願い申し上げます。
- レストラン「然の膳」の営業時間が変更となります。平日9:30～15:00 土日祝11:00～15:00